

# ROČENKA 1997 / 98



	LEDEN	ÚNOR	BŘEZEN	DUBEN
P	5 12 19 26	2 9 16 23	2 9 16 23 30	6 13 20 27
Ú	6 13 20 27	3 10 17 24	3 10 17 24 31	7 14 21 28
S	7 14 21 28	4 11 18 25	4 11 18 25	1 8 15 22 29
Č	1 8 15 22 29	5 12 19 26	5 12 19 26	2 9 16 23 30
P	2 9 16 23 30	6 13 20 27	6 13 20 27	3 10 17 24
S	3 10 17 24 31	7 14 21 28	7 14 21 28	4 11 18 25
N	4 11 18 25	1 8 15 22	1 8 15 22 29	5 11 19 26
	KVĚTEN	ČERVEN	ČERVENEC	SRPEN
P	4 11 18 25	1 8 15 22 29	6 13 20 27	3 10 17 24 31
Ú	5 12 19 26	2 9 16 23 30	7 14 21 28	4 11 18 25
S	6 13 20 27	3 10 17 24	1 8 15 22 29	5 12 19 26
Č	7 14 21 28	4 11 18 25	2 9 16 23 30	6 13 20 27
P	1 8 15 22 29	5 12 19 26	3 10 17 24 31	7 14 21 28
S	2 9 16 23 30	6 13 20 27	4 11 18 25	1 8 15 22 29
N	3 10 17 24 31	7 14 21 28	5 12 19 26	2 9 16 23 30
	ZÁŘÍ	ŘÍJEN	LISTOPAD	PROSINEC
P	7 14 21 28	5 12 19 26	2 9 16 23 30	7 14 21 28
Ú	1 8 15 22 29	6 13 20 27	3 10 17 24	1 8 15 22 29
S	2 9 16 23 30	7 14 21 28	4 11 18 25	2 9 16 23 30
Č	3 10 17 24	1 8 15 22 29	5 12 19 26	3 10 17 24 31
P	4 11 18 25	2 9 16 23 30	6 13 20 27	4 11 18 25
S	5 12 19 26	3 10 17 24 31	7 14 21 28	5 12 19 26
N	6 13 20 27	4 11 18 25	1 8 15 22 29	6 13 20 27

# KALENDÁŘ AKCÍ 1998

- 3.1. Holý vrch - první slanění**  
 svažené víno a tradiční horolezecký seminář  
*organizátor:* HO Bohnice
- 18.4. Těptínský Blát'ák** **MTB**  
*organizátor:* Jarda Tůma, Pavel Sláma
- 24.-26.4. Choustník** **MTB, horo**  
*organizátor:* Luboš Koubík  
*ubytování:* skautská základna Na Hájovně - Chválkov
- 1.-3.5. Ostrov** **horo**  
*sraz a ubytování:* ubytovna ČHS nebo kemp
- 15.-17.5. Rač MTB - 7.ročník orient.závodu dvojic MTB**  
*organizátor:* Jirka Dušek tel.793 06 59  
*sraz:* v pátek večer nebo v sobotu ráno, start v 9 hodin dle propozic  
*ubytování:* vlastní stany a spacáky
- 29.- 31.5. Orlické hory** **MTB**  
*organizátor:* Honza Kábrt, tel.d.46 28 07, telz.24 87 56 20  
*sraz:* Kábrtova chalupa v Olešnici v Orlických horách v pátek večer  
*ubytování:* vlastní spacáky
- 5.- 7.6. Chebská Pánev** **horo, MTB**  
*organizátor:* Gábina Koudelková
- 12.-14.6. Labské pískovce** **horo**  
*sraz a ubytování:* bivak u Vojtěcha

- 19.-21.6. Orlík - 6.ročník MTB triatlon pro každého**  
*organizátor:* Venca Jakubův  
*sraz:* Olešná 3 km od Podolska nebo Podolí I na silnici Písek - Tábor v pátek na Vencově chatě nebo v sobotu na startu v 10 hodin na pláži Strouhy.  
*ubytování:* vlastní stany, spacáky  
*trasa:* plavání 1 km kolo 50 km běh 5 km
- 11.- 12.7. Voděradské Bučiny MTB**  
*organizátor:* Radek Mlčoch tel. 730087  
*sraz:* v sobotu ráno, hromadný start v 10 hodin  
*ubytování:* chalupa Radka Mlčocha, Doubravčice 41 . Přes Říčany, v Mukařově doleva do Doubravčic. Chalupa je vidět z horního náměstí. Spacáky, karimmatky.
- 21.-23.8. Co se vejde do Marušky MTB**  
*organizátor:* Radek Chlumský, tel.53 24 24  
*sraz:* Radkova chalupa, Rokytnice nad.Jiz., Pod chatou Družba 200 m směr Františkov  
*ubytování:* vlastní stani stany, spacáky
- 5.-7.9. Jizerské zapomenuté cesty-5.ročník MTB**  
*organizátor:* Pepa Vosolobě, tel.zam.7074-296,144 , tel.d.786 47 84  
*sraz:* Karlov, chalupa Jardy Tůmy v pátek večer nabo v sobotu ráno  
*ubytování:* vlastní spacáky
- 18.-20.9. Novohradské hory**  
*organizátor:* Luboš Koubík, Vlád'a Martinovský  
*ubytování:* dle propozic (Žofin neboHojná Voda)
- 9.-11.10. Rožnění na Rači horo**  
*organizátor:* pokyny na začátku října
- podzim Lezecké spanilé jízdy**  
 podle zájmu, dohody a počasí osvědčené akce jako Vysoké Tatry, Arco, Finale či Dolomity
- 28.-30.11. Poslední slanění**  
*organizátor:* Tomáš Koudelka  
*ubytování:* Pension U Koudelků - Bublava

# WORLD ROYAL ALPINE CLUB SERIE

aneb MTB sezóna 1997 v číslech

## Těptínský Blát'ák

5.4.1997

Stavitelé trati - Sláma - Tůma, délka cca 30 km, počet kontrol 8, sněžení, teplota cca 3 °C

- |                       |     |         |
|-----------------------|-----|---------|
| 1. Vlad'a Martinovský | Rač | 2:20    |
| 2. Pepasol            | Rač | 2:40:45 |

- |                               |           |         |
|-------------------------------|-----------|---------|
| 3. Br'ák                      | Rač       | 2:40:45 |
| 4. Radek Miláček              | Trabi     | 2:40:55 |
| 5. Skokan                     | Kamikadze | 2:41    |
| 6. Honza Šabata               | Rač       | 2:44:40 |
| 7. Petr Miláček               | TrabiTeam | 2:45    |
| 8. Koubík                     | Rač       | 3:48    |
| 9. Čert Karl von Bahnhof TUSL |           | 2 dny   |

## Novohradské hory

26.04.1997

Stavitelé trati - Koubík, Šabata  
délka cca 60 km, 9 kontrol, převážně zpevněné cesty, nad 800 m v lese místy sníh, zataženo, přeháňka, drobný déšť, teplota 10-15 °C,

- |                              |                  |
|------------------------------|------------------|
| 1. Radek Mlčoch-Rom.Zdenovec | 4:19             |
| 2. Pepasol                   | 4:55             |
| 3. Filip a Ivo Štolcovi      | 6:32             |
| 4. Hrabě - Mártý             | -4 kontroly 8:18 |

Rychlostní vložka pod Vysokou cca 3 km

- |                   |      |
|-------------------|------|
| 1. Radek Mlčoch   | 6.07 |
| 2. Roman Zdenovec | 6.10 |
| 3. Roman Hrabě    | 7:15 |
| 4. Ivo Štolc      | 7:23 |
| 5. Pepasol        | 7:38 |
| 6. Mártý          | 7:43 |
| 7. Filip Štolc    | 8.45 |

## RAČ triatlon Orlík

21.6.1997

plavání 1km (časy 20 - 26 min.),  
kolo 46 km, chůze popř. běh 4 km  
polojasno, teplota vody 20°C, teplota vzduchu 19-24°C  
ředitelka závodu Hanka Jakubův, záchrana tonoucích Vítek Šanovec

- |               |         |
|---------------|---------|
| 1. Ryša Černý | 2:54.50 |
|---------------|---------|

- |                      |     |         |
|----------------------|-----|---------|
| 2. Gábina Koudelková | Rač | 2:55.40 |
| 3. Jírka Dušek       | Rač | 2:56.54 |
| 4. Roman Zdenovec    |     | 3:03.30 |
| 5. Radek Mlčoch      |     | 3:04.20 |
| Michal Vrtak         |     | 3:04.20 |
| 6. Radek Chlumský    | Rač | 3:06.50 |
| 7. Jírka ?           |     | 3:10    |
| 8. Pepasol           | Rač | 3:29    |
| Honza Šabata         | Rač | 3:29    |
| 9. Jírka Křížek      |     | 3:35    |



10. Martin Richter  
11. Martin Ministr

Rač 3:57  
HoSp 4-5 hod.

12. Venca Jakubův

Rač defekt

## RAČ MTB

17.5.1997. Stavitel trati a ředitel závodu Jirka Dušek se po závodu při uzení buřtů ožral a výsledky nevyhlásil.

## Orlické hory 97

30.5.-1.6.97

Maraton „Giro Orličký“ dvojic  
délka bez bloudění cca 70 km

VI. Martinovský + Tomáš Velebil	6.50'
Josef Vosolsobě + Jonáš Kábrt	7.05'
Luboš Koubík + Petr Grešl	7.40'
Ivo Štolc + Filip Štolc	8.25'
Jirka Plašil + Ivo Malecha	8.28'

DOSLOV: ani tentokrát počasí závodu nepřálo, na hřebenech se proháněla sněhová vánice. Trať však byla průjezdná, bez sněhových závějí. Jelikož

se mezi účastníky nevyskytoval žádný subtilní vegetarián, všichni ve zdraví dojeli.

Test sjezdu Vrchmezi  
převýšení - 350 m  
délka tratě - 4 000 m

Vláša Martinovský	7.28'
Tomáš Velebil	8.40'
Josef Vosolsobě + Jan Kábrt	10.10'

DOSLOV: všichni předjezdci si trať pochvalovali, příští rok se jede naostro!!

## Jizerské pomníčky

6.9.1997

18 kontrol, 69-90 km kolo + 4-6 km pěších dohledávek, skoro zataženo, přeháňky, 18-20°C

stavitel trati a ředitel závodu Pepasol

1. Radkové Chlumský-MlčochRač	7:19
2. P. Sláma-Venca Slámová TUSL	7:39
3. VI.Martinovský-H.Šabata Rač	7:51

4. V.Jindrák-Honza Střelka HoSpo	8:07
(klíční kost)	
5. P.a B.Valentovi-K. Kutiš HoSpo	8:52
6. G.a T. Koudelkovi-E.Frei Rač-Ot.	8:58
7. Roman Eder-Jíra Škrland Cheb	9:03
8. Ivo a Filip Štolcovi Rač	9:13
9. Honza Šír-Martin Ministr HoSpo	9:25
10. Hiller-Chlup-Vorel Jägerteam	10:02
11. Jirka a Ondra Plašilovi Rač	cca12

12. Sedláček + ová + čata HoSpo cca 9  
40 km, pletli se pod nohy „opravdovým“  
závodníkům
13. Vondrová-Štrůdlová 4 hod  
včetně nalíčení, přepudrování lesknoucího  
se nosu, odjetí 10km bez mapy a  
vysaunování

## Choustník

10.- 12. 10. 1997

Akce Choustník byla ušita horkou jehlou na poslední chvíli jako náhrada za Rožnění na Rači nebo na Kamýku. V tu dobu jsem se pyšnil nepříliš starou ozdobou v podobě bílé sádry na levém zápěstí, což se sice ukázalo jako dobrá zábava pro členskou základnu HK RAC, avšak rozhodně to nebyla polehčující okolnost pro organizátora. Nevybouření mladíci se proto museli spokojit pouze se zeměpisnými body na mapě doporučenými pro návštěvu. Za zmínku snad stojí zámek Červená Lhota nebo Chýnovská jeskyně. Počasí v sobotu fakt přálo a tak skalní město Choustník pojala drtivá většina účastníků za hlavní cíl dne. Někdo na kole, jiní autem, neboť od našeho doupěte to bylo asi 10 kilometrů. Šutr pevný - hrubozrnná ortorula choustnická s výskytem černého turmalínu, cest hodně (cca 60), takže jsme si nepřekáželi, maximální délka 15 m, stupně obtížnosti II - VIII- a vše je docela dobře odjištěno. Pro relaxaci a hrátky nejmenších je vidět zřícenina hradu stejného jména a ve vesnici asi kilometr vzdálené hospoda i cukrárna.

Bydlelo se na skautské základně nedaleko železniční stanice Chválkov na úzkorozchodné trati Obrataň - Jindřichův Hradec. Ubytovací kapacita je z pohledu

našeho klubu prakticky neomezena. Pro náročnější uvádím, že chalupa je obstojně vybavena: okna, dveře, podlahy, střecha, ale i velká vybavená kuchyně včetně sporáků, tekoucí teplá voda, splachovací záchody atd. Jako obrovská výhoda se zde ukázal krb v jedné z místností. Buřtovně založení jedinci jej otestovali již v den příjezdu, proto naši morálku nezdecimoval ani vítr a déšť pátečního večera. Před vytrvalci u krbu našli naši nejmladší účastníci expedice útočiště v dostatečně vzdálené spací místnosti v horním patře.

A co příští rok? No, snad se polepším a budu na sebe opatrnější. S místními skauty zatím vycházím perfektně, tuto družbu se snažím udržet a akci Choustník tímto zařazujeme do plánu HK RAC '98. Na přípravu je více času a tedy lze očekávat trasu jak v terénu, tak i po silnici, kde provoz je velmi omezen. Rozhodně se využijí skály, ať to není pořád suché bike, bike, bike,... Trochu se seznámíme s historií národa českého, vždyť se pohybujeme v husitském kraji. A samozřejmě opečeme buřty! Proto nezaváhejte a přijďte!

S pozdravem Luboš Koubík

# RAČ Dolůkopec - Orlické a Jizerské hory

Letos se jely sjezdy tři, ale ten v Novohradských horách jsem coby chromej organizátor nejel a ani to sjezd příliš nebyl. Protože účast na obou sjezdech byla velmi slabá, chci přiblížit o co vlastně šlo a nalákat na další ročníky.

## DOWNHILL v OLEŠNICI

V Olešnici u Brťáka jsme v neděli na hřeben vyrazili jen čtyři. Honza Kábrt coby pořadatel, Pepa Vosol jako spolupořadatel a sběrač raněnejch, můj kámoš Tomáš Velebil a já. Cesta nahoru byla dlouhá, byli jsme utahaný z předchozího dne a hlavně večera, počasí mlhavý ale za hodinku jsme byli nahoře a po zlikvidování zásob jsme se rozhodli ke startu. Sjezd se jel naslepo, teda po jiný cestě než jsme jeli hore. Značenej byl turistickou značkou a tak to chtělo trochu dávat bacha na odbočky. Vrchní část trati byla poněkud techničtější, úzká cestička plná šutrů. Kličkovačka s tělem za sedlem a na klouzajících šutrech citovka s brzdama.

Následoval kratičkej výjezd přes pahrbek, znovu techničtější kousek úzký kamenitý cesty a pak poměrně rychlá širší lesní cesta zpeštěná podélnýma stružkama. Tam se dalo jet něco přes čtyřicet, pokud by je člověk všechny skákal asi ještě rychleji. Ruce na brzdách mi ale držely kmeny vyčnívající z lesa na cestu a strach že nějaký kousek cesty za zatáčkou nebude průjezdný. Najednou jsem vyjel z lesa. Tam mával Honza kudy mám jet a už jsem byl na posledním úseku - poli. Tam to bylo nejhustší. Mělký stružky a koleje dělaly s kolem psí kusy, na druhou stranu jsem nechtěl v posledním úseku ztratit a tak jsem nějak dovlál do cíle v rychlosti kompromisní. Na budíku 4km a čas 7,59. Tomáš dorazil s časem 9,0?. Ale jel bez odpružený vidle, která se na týhle trati víc než hodila a v dolním úseku mu prý už odcházel ruce. Myslím že drsoni dokážou čas 7,59 ještě o minutu sundat, ale to se uvidí příští ročník. A pokud se na nějaký divočení necejtíte tak si v klidu sjedete krásnou cestu z hřebenu Orliček. Tahle trať je vyjímečná různějma povrchama a hlavně ta super dýlka. Prostě nenechte si ujít!



*Pánům  
cyklistům  
doporučujem*

*Nyní dovolené zkrácené*

**revolvery**

*Velmi pohodlné a lehké  
přesně vyzkoušené, neselhávající  
a úplně spolehlivé*

**Velký obrázkový ceník**

*zašle každému, kdo za něj ve známkách pošt. 15 kr.  
předem zašle. Menší ceníky zasílají se zdarma.*

## JIZERKY

U Jardy Tůmy v Jizerkách Pepa Vosol nachystal asi kilometrové sjezdík po rozbité lesní cestě směrem k Josefově dolu. Vzhledem k malému počtu zájemců jsme si opět měřili čas sami na kompjůtru. Od chalupy dolů šutry, pak kousek silnice a hurá do lesa, kde byla lahůdková šutrovitá cesta. Těšil jsem se že si to rozdám se spořilovákem Vencou a dal jsem do toho všechno. Zvlášť na konci kde je pár metrů k cíli do kopce jsem zakopával., protože jsem to nervozitou nemoh vyjet. No a v cíli Venca mi povídá, že mu někdo vypnul na budíku autostop. Tak takhle dopadnul tenhle sjezd. Bez vítězů a poražených jako testovací jízda. Vencu jsem nedonutil aby si to dal ještě jednou, protože to bylo zpátky moc do kopce.

Vláďa Martinovský

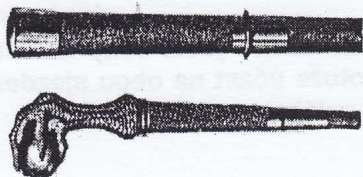

*Bičik s protaženým ocelovým pérem (obr.50-51.) a držák k témuž (obr. 52-53.) jest na delší cesty k obraně proti dorážejícím psům téměř nevyhnutelně potřebný.*

# KRKONOŠSKÁ PADESÁTKA

Akce se letos nejmenovala „Co se vejde do chaloupky“, ale plán byl podobný. Radek Chlumský slavil padesátiny a my jsme se měli vejít do chaloupky. Z oslavování si toho zase tolik nepamatuju, teda jenom to že nás Radek hostil královsky. Nezapomenutelný byly utopenci s olivama a ražniči, ale hlavně se chci věnovat perlám téhle akce.

Vzbuzení bylo drsný. Jirka Dušek snad od šesti ráno tiše řval (nebo hlasitě mluvil) a vysloužil si za to několik nových přezdívek od nerudných spáčů, který poctivě kalili dlouho do noci. Nálada se pak spravovala nějakým tím beerem a k polednímu jsme vyjeli na kolech přes Rezek na Dvoračky. Vzhledem k dešti a všeobecné únavě jsme se na Rezku posilňovali nejen jídlem. Kraloval Mártý, kterej odmítl zaplatit nechutný jídlo, pak všem objednal panáka a při placení žertoval že má jen 140 korun. A jak v tu chvíli zjistil - mluvil pravdu.



Pokračovali jsme přes Dvoračky, kde jsme se opět posilnili, na Labskou. Cestou se nějaký dobrovolník od ochranářů pokoušel zastavit Radka a když nebrzdil tak do něj strčil. Radek chtěl udělat ochranářům radost a ekologicky nebrzdil, protože se tím obrušují brzdový špalky. Nevděčný ochranář se ho za to v rychlosti přes čtyřicet pokoušel nahodit na masivní lavičky. Konflikt jsme vyřešili domluvou (ochranářům) a pokračovali dál na Labskou jak jsme chtěli, protože argumenty o ničení šterkové cesty nezněly moc přesvědčivě.

Zpátky to byl perfektní sešup a Radek jel jako d'ábel. Zpomalil ho pouze malý technický problém a to prasklý rám na jeho celoodpruženém Hot Rocku. No alespoň nám už tolik neujížděl. Veselým příhodám ale pořád nebyl konec. Roman Hrabě šel totiž lítat na padáku. Nějak se nemoh vypravit a tak vyrazil až k večeru na Lysou. Všichni jsme už popíjeli u ohně a sráželi kuřata do popela a Roman nikde. Dana se vrátila z místa smluveného srazu bez něj a tak jsme čekali jestli se objeví. Objevil se belhající a vypadal jako kdyby spadnul pod trambus.

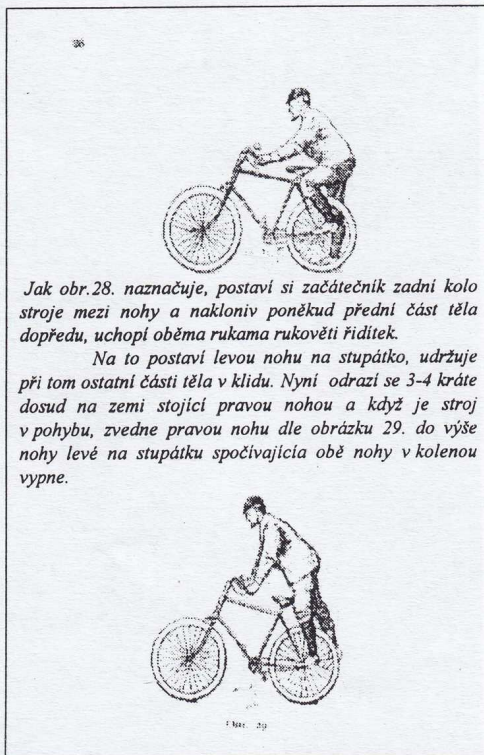

*Jak obr. 28. naznačuje, postaví si začátečník zadní kolo stroje mezi nohy a nakloniv poněkud přední část těla dopředu, uchopí oběma rukama rukověti řídítek.*

*Na to postaví levou nohu na stupátko, udržuje při tom ostatní části těla v klidu. Nyní odrazí se 3-4 krát dosud na zemi stojící pravou nohou a když je stroj v pohybu, zvedne pravou nohu dle obrázku 29. do výše nohy levé na stupátku spočívající obě nohy v kolenu vypne.*

Nerozumím odbornějším výrazům o sfoukávání, ale že ho táhnul padák 500m po sjezdovce jsem pochopil. Podmínky k lítání prej už nebyly ideální, ale bylo mu líto nést padák zase z kopce dolů. Tak „slítnul“ dolů, pak si „zdrímnul“ a probudil ho až pes záhranář, kterej mu lízal obličej. Odnesl to kotník a tak mu návrat trval o něco dýl. Druhý den Kury ohnul držák házečky na závodním Authoru do pravého úhlu, takže se už jednalo jen o nevinný výletík do Pece a zpátky. Byl to prostě povedený víkend. Vzhledem k mé nebohé paměti jsem asi překroutil všechno co překroutit šlo, tak mě netlučte, ale použijte nějaké ošklivé slovo.

Vlád'a Martinovský

*Na další straně pohlednice z expedice Dolomity 97 ve složení Šabati, Kábrti,*

*Koubík, Štolc: Antelao, 5 Torri, Averau*



## ČLENSTVÍ V RAKOUSKÉM ALPENVEREINU, UNIKÁTNÍ POJIŠTĚNÍ SPORTOVNÍCH AKTIVIT OD R. 1998 SE SLEVOU

*Aktuální informace najdete na internetové adrese [www.alpy.cz](http://www.alpy.cz)*

Pojištění při cestách a pobytech v zahraničí je otázka zásadního významu pro každého z nás.

U nás doma nelze téměř u žádné naší pojišťovací instituce takové aktivity a zájmy jako např. turistika v horách, vysokohorská turistika, trekking, horolezectví, lezení na umělé stěně, horská kola, cykloturistika, kanoistika, rafting, canyoning, divoká voda, potápění, speleologie, jízda na koních, lyžařská turistika, běh na lyžích, sjezdové lyžování, lyžování mimo vytyčené a vyznačené trasy, snowboarding, skialpinismus, sárnkování, jízda na bobech a pod nebo soutěže a závody v těchto sportech vůbec pojištit. České pojišťovací instituce označily většinu z těchto aktivit za rizikové a většinu z těchto sportovně zaměřených činností vyčlenily ze svého zájmu.

Naproti tomu u našich sousedů v Rakousku je takovýmto činnostem věnována kompletní pozornost. V Rakousku existuje celá řada různých sdružení, spolků i klubů, které pro takovéto aktivity nabízí kromě různého rozsahu pojištění i mnoho dalších výhod spojených s členstvím v těchto svazech nebo klubech.

Jedním ze zájmových sdružení, které nabízí nejkompletnější servis pro všechny své členy díky světově unikátním druhům pojištění, slevami při ubytování na chatách v celé Evropě, slevami při využití lanovek, místních autobusových spojů a železničních tratí i mnohé další výhody, je rakouský horský svaz - Österreichischer Alpenverein (OEAV).

### ČLENSTVÍ V RAKOUSKÉM ALPENVEREINU

Členství v OEAV přináší výhody, které jsou ve srovnání s jinými organizacemi výjimečné svými

možnostmi, rozsahem a u pojištění i rozsahem platnosti i vyšší náhrad.

Členství v OEAV přináší tyto základní výhody:

#### **1. Sleva a přednost při ubytování na chatách v Rakousku a v Evropě**

- Na všech chatách OEAV, DAV (německý alpský svaz) a STAV (jihotyrolský svaz v severní Itálii) má člen OEAV přednostní právo na ubytování před ostatními neorganizovanými návštěvníky. Tzn., že na více než 500 chatách ve východních Alpách a ve východních předalpských regionech máte jako členové OEAV právo na rezervaci lůžka, přednostní právo na využití samoobslužných prostor na chatách a můžete přitom využít dalších zlevněných služeb na chatách vázaných na toto členství. Zároveň získáte slevu více než 50 % ceny za ubytování. Většina alpských chat má prostory (pro vaření i spaní) zv. Winterraum, které je možné využívat i v době, kdy je chata zavřena. Člen AV si může vypůjčit klíč a pak bezplatně tyto prostory navštívit.
- Stejná práva a výhody mají členové rakouského horského svazu i na chatách francouzského (CAF), italského (CAI), švýcarského (SAC), lichtenštejského (LAV), řeckého (CAH), španělského (FEM) a slovinského (PZS) horského svazu. I na chatách, které jsou ve správě těchto uvedených svazů platí stejné zásady jako bylo výše uvedeno u chat OEAV včetně poskytování slev za ubytování. Jedná se o dalších asi 2 500 chat v celé Evropě od Olympu až po Pyreneje.
- Zakopením známky tzv "Hüttenmarke" získává člen OEAV stejné výhody a slevy na ostatních chatách v Rakousku, které jsou ve vlastnictví jiných spolků jako např. Naturfreunde, ÖTK (rakouský svaz turistů) a jiné svazy. Toto

rozšíření se týká asi 300 dalších chat, které jsou situovány převážně v údolích a nižších polohách.

- Další slevy platí pro členy OEAV i v celé řadě různých ubytoven situovaných v údolních střediscích a východiscích do hor a asi v 70 soukromých provozovnách, se kterými má OEAV smlouvy na ubytování.

## 2. Pojištění členů

Dnes platí v OEAV unikátní systém pojištění pro případ úrazu, nutné záchranné akce nebo nutného transportu po úrazu. Toto pojištění se vztahuje na všechny kontinenty světa. Od r. 1998 se tento systém pojištění rozšíří pro všechny členy Alpenvereinu i o pojištění nemocí a úrazů při cestách do zahraničí (dříve tzv. SOS Karte).

Po řádném zaplacení členských příspěvků je člen OEAV chráněn pojistnými smlouvami takto:

- při záchranné akci až do výše 200 000 ATS
- při nutném transportu ze zahraničí až do výše 200 000 ATS
- pro případ trvalé invalidity jako následek úrazu odškodnění až do výše 200 000 ATS
- pojištění spoluodpovědnosti; stane-li se zaviněním členem AV a vzniknou přitom požadavky na odškodnění jiných, platí pojištění v rámci řádného členství OEAV. Pojištění spoluodpovědnosti platí na teritoriu Evropy.
- pojištění léčebných výloh spojených s pobytem v nemocnici nebo pro případ ambulantního ošetření; toto pojištění se spoluúčastí 1000 ATS platí pro celý svět a je omezeno částkou 100 000 ATS.

## 3. Sleva na dopravu, vzdělávání členů, dovolená

- každý člen AV obdrží slevu na dopravu na mnoha autobusových linkách a železničních tratích v Rakousku (ÖBB). Slevy platí i na mnoha úzkorozchodných železnicích, lanovkách a vlecích v horách. Bohužel však neexistuje žádný centrálně vyhotovený seznam těchto zařízení, na kterých je poskytována sleva.
- každý člen AV má možnost absolvovat bezplatně nebo velmi levně vzdělávací kurzy a semináře.

Tento systém vzdělávání je předpokladem větší bezpečnosti při pohybu v horách.

- AV nabízí svým členům cenově výhodné prázdninové pobyty pro jednotlivce i pro rodiny. Mnoho těchto prázdninových programů je zajištěno i s možností úplného opatrování Vašich dětí.

## 4. Další výhody

- členové AV mohou za nízkou cenu zakoupit dobře zpracované ročenky
- členství přináší 6 x ročně speciální časopis pro každého člena přímo na Vaši adresu, poplatek činí 180 Kč za rok 1996
- v specializovaných prodejnách AV je možnost zakoupit se slevou mapy OEAV v měř. 1:25 000, učební texty, průvodce, odborné časopisy
- tyto výhody platí v plné míře i pro české členy AV, kteří své členství získají u agentury ALPY, Lysá n.L.

## ČLENSTVÍ V ALPENVEREINU PRO OBČANY Z ČR v r. 1998.

V r. 1991 vznikla v ČR samostatná skupina AV v Sekci Linec tzv. Ortsgruppe ALPY Sektion Linz OEAV. V r. 1994 bylo členy této skupiny již 56 zájemců z ČR. Od r. 1995 je členství zajišťováno v rámci sekce Innsbruck-Lysá n.L. V r. 1997 bylo členem této sekce již téměř 2000 našich občanů, velmi často se jednalo i o tzv. rodinné členství.

Členství v AV mohou získat naši občané, kteří o ně projeví zájem. Jedinou povinností je vyplnit jednoduchou přihlášku a řádně uhradit níže uvedené členské příspěvky.

Roční členský příspěvek je splatný většinou do 31. března každého roku. Může být však uhrazen i později.

Výše příspěvku pro rok 1998 včetně bank. poplatků činí:

## A - členství

(dospělý muž nebo dospělá žena v produktivním věku 26 - 60 let) 1 620,- Kč

**B - členství** (senioři starší 60 let, studenti do 27 let, junioři 19 - 25 let, partneři kategorie A, vdovy a tělesné postižení) 1 250,- Kč

**Děti a mládež 18-ti let věku** 720,- Kč

**Rodinné členství** (rodiny s jedním nebo více nezaopatřenými dětmi do 25 let nebo u studentů do 27 let - příspěvek platí pouze rodiče např. otec 1620 Kč + matka 1250 Kč + děti gratis nebo matka 1620 Kč + děti gratis nebo muž invalidní 1250 Kč + matka 1250 Kč + děti gratis)

**Známka Hüttenmarke** 28,- Kč

Celoroční předplatné dvouměsíčníku (6x ročně) 200,- Kč

Časopis Alpenvereinu AV-MITTEILUNGEN. Distribuce tohoto časopisu bude prováděna i nadále z Innsbrucku. Pokud dojde ke změně, budou naši předplatitelé včas informováni.

**Členství v Sekci INNSBRUCK - LYSÁ n.L získají naši občané u**

Vydavatelství horské literatury a cestovní kanceláře ALPY

Masarykova 652  
289 22 Lysá n. Labem.

Na uvedené adrese získáte přihlášky (s přihláškou je nutné zaslat fotografii velikosti cestovní pas) i další informace. Členství získají naši občané obratem po úhradě členských poplatků.

**Pro české členy Alpenvereinu je i pro rok 1998 připraveno několik dalších zajímavostí a výhod.**

- členové AV mají možnost zakoupit všechny speciální mapy, které AV vydává i seznam chat AV. Mapy v měřítku 1:25 000 i seznam chat budou za následujících velice výhodných cenových relací.

v Rak. ALPY

AV mapy alpských regionů (50 titulů) 130 ATS 170 Kč

AV mapy - horské regiony světa (16 titulů) 170 ATS 230 Kč

Seznam chat v Alpách, 570 str. 210 ATS 460 Kč

Odznak Alpenvereinu, kov protěž  
menší odznak, 2 cm 25 ATS 52 Kč  
střední odznak, 3 cm 26 ATS 54 Kč

- členové AV Sekce INNSBRUCK-LYSÁ mají rovněž slevu 10% při nákupu všech průvodců, publikací a českých map ALPY-KOMPASS, které Vydavatelství horské literatury ALPY vydává. Na objednavce stačí uvést pouze evid. číslo Vašeho průkazu AV.
- členové AV Sekce INNSBRUCK-LYSÁ získají slevu 5% i na všech víkendových a vícedenních zájezdech CK ALPY do alpských regionů.

## POJIŠTĚNÍ PŘI SPORTOVNÍCH AKTIVITÁCH NA CELÉM SVĚTĚ A PŘI CESTÁCH DO CELÉHO SVĚTA

Součástí členství v rakouském Alpenvereinu je několik druhů pojištění při pohybových a sportovních aktivitách vyjmenovaných v úvodu těchto informací. Pojištění jsou až na malé výjimky platná na celém světě. Jedná se o tato pojištění:

### 1. POJIŠTĚNÍ ČLENŮ AV PŘI ÚRAZECH (označeno jako ANS-ALPENVEREIN-NOTFALLSERVICE).

Členové AV jsou pojištěni při provádění všech výše uvedených aktivit při soukromé nebo při organizované klubové činnosti. Pojištěny nejsou pouze úrazy v domácnosti a úrazy, které vzniknou při provozování leteckých sportů (paragliding, závěsné létání, letectví atd).

### VÝŠE POJIŠTĚNÍ:

1.1 Pojištěny jsou náklady záchranné akce nebo pátrací akce. Do nákladů se započítává záchrana nebo pátrání po zraněných i nezraněných členech

AV. Pojištění se vztahuje i na záchranné akce v souvislosti s nemocí nebo omrznutím člena AV.

Všechny tyto náklady jsou pojištěny až do výše 200 000 ATS.

1.2 Pojištěny jsou náklady na odvoz nebo transport člena AV po úrazu a to do místa trvalého bydliště (uvedeno v průkazu AV). Pojištění se vztahuje rovněž na převoz člena AV po smrtelném úrazu do místa posledního trvalého pobytu (dle průkazu AV).

Tyto náklady jsou pojištěny až do výše 200 000 ATS.

1.3 Pojištěna je i následná invalidita po úrazu (od 25 % stupně invalidity).

Toto pojištění je až do výše 200 000 ATS.

1.4 Každý člen AV je rovněž pojištěn pro případ smrtelného úrazu.

Toto pojištění činí 20 000 ATS.

## POJIŠTĚNÍ PLATÍ NA CELÉM SVĚTĚ.

### 2. POJIŠTĚNÍ NEMOCÍ A ÚRAZŮ PŘI CESTÁCH DO ZAHRANIČÍ VČETNĚ POJIŠTĚNÍ ODVOZU NEBO TRANSPORTU (označeno jako REISEKRANKEN-SERVICE mit RÜCKHOLDIENST).

Toto pojištění doplňuje a rozšiřuje systém pojištění členů AV při nemoci i při úrazu pro případ nutného pobytu v nemocnici, ambulantního ošetření i pro případ transportu člena AV po pobytu v nemocnici.

#### POJIŠTĚNÍ:

2.1 Tento servis platí pro případ nutného pobytu člena AV v nemocnici následkem úrazu nebo nemoci (infarkt, zápal plic, omrzlina, zlomenina atd.). O pobytu v nemocnici rozhoduje lékař, který provedl ošetření.

Toto pojištění se vztahuje i na úrazy při cestách osobními automobily nebo autobusy z místa trvalého bydliště do místa provozování sportovních nebo pohybových aktivit. Nejsou však pojištěny škody na osobních automobilech nebo autobusech.

Pojištěny jsou náklady až do výše 100 000 ATS.

2.2 Tento servis platí i pro případ ambulantního ošetření.

Pojištěny jsou náklady včetně výdajů za léky až do výše 20 000 ATS.

2.3 Servis 2.1 a 2.2 platí se spoluúčastí ve výši 1000 ATS tj. výdaje do 1000 ATS si hradí každý postižený sám.

2.4 Servis uvedený v bodech 2.1 a 2.2 platí pro případ pobytu v zahraničí, který nepřesáhne délku 6 týdnů.

2.5 Tento servis platí i pro případ lékařsky zdůvodněného transportu člena AV z nemocnice nebo ambulantního zařízení po úrazu nebo po nemoci do místa trvalého bydliště (dle průkazu AV). V tomto případě není horní hranice pojistných nákladů omezena. V případě nutnosti doprovodné osoby jsou hrazeny i náklady transportu této doprovodné osoby.

## POJIŠTĚNÍ PLATÍ NA CELÉM SVĚTĚ.

### 3. POJIŠTĚNÍ SPOLUODPOVĚDNOSTI (ozn. jako AV HAFTPFLICHVERSICHERUNG)

Každý člen AV je pojištěn při provádění sportovních pohybových aktivit pro případ, že způsobí jinému škodu na zdraví nebo na věcech.

Dále jsou pojištěny škody, které vzniknou členům AV při účasti na kurzech, školeních a jiných klubových akcích, které organizují členové nebo instruktoři AV, pokud tato jejich činnost není současně jejich živností.

Pojištěny jsou rovněž veškeré aktivity provozované na školních cvičných stěnách, na umělých stěnách i na podobných zařízeních.

#### VÝŠE POJIŠTĚNÍ:

Pojištěny jsou škody (osobní i věcné) až do výše 15 milionů ATS.

**POJIŠTĚNÍ PLATÍ NA TERITORIU EVROPY,** neplatí však v regionech Island, Grónsko, Špicberky, Kanárské ostrovy, Madeira, Azorské ostrovy a rovněž v asijských oblastech Turecka a v oblastech bývalého Sovětského svazu.

**POJIŠTĚNÍ ČLENŮ AV PŘI ÚRAZECH (ad 1), POJIŠTĚNÍ NEMOCÍ A ÚRAZŮ PŘI CESTÁCH DO ZAHRANIČÍ VČETNĚ POJIŠTĚNÍ ODVOZU (ad 2) I POJIŠTĚNÍ SPOLUODPOVĚDNOSTI (ad 3) v plném rozsahu platí pro:**

- všechny členy AV v období od 1. ledna do 31. ledna následujícího roku
- podmínkou těchto pojištění je uhrazený členský příspěvek na příslušný rok
- členové AV, kteří příspěvek neplatí (jubilatné nebo děti, kteří jsou členy AV na základě tzv. rodinného členství) jsou rovněž pojištěni v plném rozsahu
- dokladem pro všechny tyto druhy pojištění je pouze průkaz AV

## POJIŠTĚNÍ OBČANŮ ČR - ČLENŮ ALPENVEREINU.

Pro naše občany, členy AV platí v plném rozsahu a beze zbytku všechny uvedené druhy pojištění. Pro jednoznačnost výkladu však uvádíme několik informací a údajů, které by měly objasnit praktické důsledky tohoto pojištění i v návaznosti na region naší republiky.

### Pojištění při úrazech (ad 1).

1. Vznikne-li úraz např. v alpských regionech, většinou se celá záležitost neobejde bez záchranné akce s vrtulníkem. Dnes je to velice běžné i při jednoduchém úrazu, který je nahlášen v nejbližší horské chatě. S vrtulníkem se zúčastní záchranné akce vždy záchranář a lékař. V Rakousku bývá účtována jedna hodina této akce zpravidla ve výši 8 500 ATS. V rámci této záchranné akce je zraněnému poskytnuta vždy první pomoc a i další nutné základní lékařské ošetření. Lékař záchranného týmu rozhoduje o event. odvozu zraněného vrtulníkem do nemocnice.

V rámci členství v AV se pojištění vztahuje na popisovanou záchrannou akci a na odvoz zraněného do nemocnice.

2. Ošetření v nemocnici ani pobyt v nemocnici není v pojištění na základě členství v AV obsaženo (body 1 a 2 výše uvedeného systému pojištění).

Doporučujeme proto všem členům AV z ČR uzavřít pojištění nemocí a úrazů při cestách do

zahraničí včetně pojištění odvozu nebo transportu (bod 3 uvedeného systému pojištění).

3. Povolí-li ošetřující lékař v nemocnici např. v Bolzanu transport zraněného do vlasti, jsou náklady za tento transport do místa trvalého bydliště v ČR opět kryty členstvím v AV.

4. Vznikne-li úraz v mimoevropské oblasti např. v Nepálu nebo v Jižní Americe např. v Chile, je celá záchranná akce pro členy AV kryta pojištěním jako v případě úrazu v alpských oblastech.

V tomto případě však doporučujeme na základě zkušeností našich rakouských partnerů obrátit se s žádostí o pomoc na náš zastupitelský úřad v uvedené zemi. Tento zastupitelský úřad pomůže zprostředkovat kontakt (telefonem, faxem) s pojišťovací bursou i s ostatními kontaktními adresami v Innsbrucku (viz adresy na konci této kapitoly). Pomůže tak zajistit potvrzení o Vašem pojištění pro příslušnou záchrannou instituci v Nepálu nebo v Chile.

Někdy může dojít k tomu, že Vám zastupitelský úřad vypomůže (zvláště v Jižní Americe vyžadují instituce platbu hotovostí) s úhradou částky za záchrannou akci a po návratu Vám budou finanční částky vráceny od pojišťovací bursy v Innsbrucku.

5. Vznikne-li našemu občanu, členu AV, úraz při výše definovaných aktivitách na území naší republiky (např. při horolezecké činnosti v Českém ráji nebo při cykloturistice v Krkonoších a pod), jsou náklady spojené s tímto úrazem kryty stejným způsobem jako v popisovaném případě úrazu v alpských regionech. Tj. jsou kryty náklady na př. záchranné akce při úrazu MTB v Krkonoších včetně transportu do nemocnice na př. v Turnově.

### Pojištění spoluodpovědnosti (ad 2).

1. Člen AV, Sekce INNSBRUCK-LYSÁ, působí např. jako vedoucí klubového zájezdu (nečlenové AV) do Krkonoš nebo do Alp. Zavíní-li tento vedoucí svým jednáním poškození nebo úraz člena klubového zájezdu, je zavinený úraz nebo poškození likvidováno (odškodněno poškozeného) na základě členství vedoucího zájezdu v AV.

2. Člen AV provádí v rámci svých aktivit školení a instruktáž lezení na cvičné stěně v tělocvičně. Při této instruktáži vznikne úraz

účastníka školení. Likvidace úrazu probíhá stejným způsobem jako je uvedeno v minulém případě.

## HLÁŠENÍ ÚRAZŮ A POJISTNÝCH UDÁLOSTÍ

Vznikne-li členům Sekce INNSBRUCK-LYSÁ úraz nebo pojistná událost, je jejich povinností zaslat o události hlášení a podat o situaci kolem úrazu pravdivé informace. Hlášení o úrazu se podává na formuláři

### Schadenmeldung zur Unfallversicherung Pol. Nr.60220600

Formulář hlášení si mohou všichni členové Sekce INNSBRUCK-LYSÁ vyžádat na adrese

ALPY, Masarykova 652, 289 22 Lysá n.L.

Na stejnou adresu jsou ve vlastním zájmu povinni zaslat řádně vyplněné formuláře hlášení úrazu. Bez tohoto hlášení nebude možná likvidita pojistné události.

Pro případ vzniku úrazu v mimoevropských regionech uvádíme kontaktní adresy institucí a pojišťovacích ústavů, které v případě jejich oslovení a na základě Vašeho vyzádnání zašlou na Vámi v cizině udanou kontaktní adresu (místo Vašeho pobytu např. v Nepálu nebo v Chile) potvrzení o Vašem pojištění.

Potvrzení o Vašem pojištění v rámci členství v OEAV získáte na adresách:

OEAV,  
Wilhelm-Greil-StraSe 15,  
A 6020 Innsbruck  
tel 0043 512 595470  
fax 0043 512 575528

SVD Versicherungsbörse GmbH,  
Maria Theresien StraSe 27,  
A 6020 Innsbruck  
tel 0043 512 5910863  
fax 0043 512 5910868

AUSTRIA Schaden- und Unfallversicherung  
AG,  
Südtiroler Platz 6,  
A 6020 Innsbruck  
tel 0043 512 5332 0  
fax 0043 512 5332 596021

## Slevy na chatách, náhrady za úrazy na základě pojištění.

### Kolik dále ušetříte, jaké jsou Vaše jistoty?

V r. 1995 se zvýraznila výhoda spojená s poskytováním slev na horských chatách, které jsou ve správě OEAV, DAV, SAC, CAI a dalších evropských svazů a výhoda spojená se slevou na mnoha horských lanových drahách.

Konkrétní příklady slev za ubytování na horských chatách v Rakousku i jinde v Evropě v létě 1995 jsou následující:

**Simonyhütte na Dachsteinu** ubytování pro nečleny 190 ATS, pro členy 90 ATS; **Neue Prager Hütte pod Grossenedigerem** ubytování pro nečleny 170 ATS, pro členy AV 70 ATS. Na chatě **Goutter po Mont Blancem** - pro nečleny byla cena 115 FRF, pro členy 58 FRF. Ubytování na **švýcarských chatách** stálo nečleny AV 30 až 35 CHF, členové AV platili 20 až 25 CHF. Stejné relace platily i v létě 1996.

**Nezanedbatelné** byly slevy pro členy AV i na lanovkách a lanových drahách. Na př. lanovka z Mutterbergalm v uzávěru údolí Stubaital k chatě Dresdner Hütte stála v r. 1995 65 ATS, členové AV platili pouze 55 ATS. Nejobvyklejší výše slev na lanovkách v Rakousku se pohybuje okolo 5%. Chcete-li v Rakousku, Dolomitech, Francii využít k nástupu na túru lanovky, ptejte se u pokladny na možnost slevy na základě členství v Alpenvereinu. V Rakousku je pravidlem, že skoro každá lanovka poskytuje slevu pro jízdu na túru nebo z túry ve výši 5%. **Nejvýraznější** slevu získali naši členové ve Švýcarsku při jízdě zubačkou z Klein Scheidegg na sedlo Jungfrauoch. Obyčejné jízdné stálo 55 CHF, po předložení průkazu AV jsme ve skupině 10 osob platili 18 CHF. Další příklady by mohly následovat.



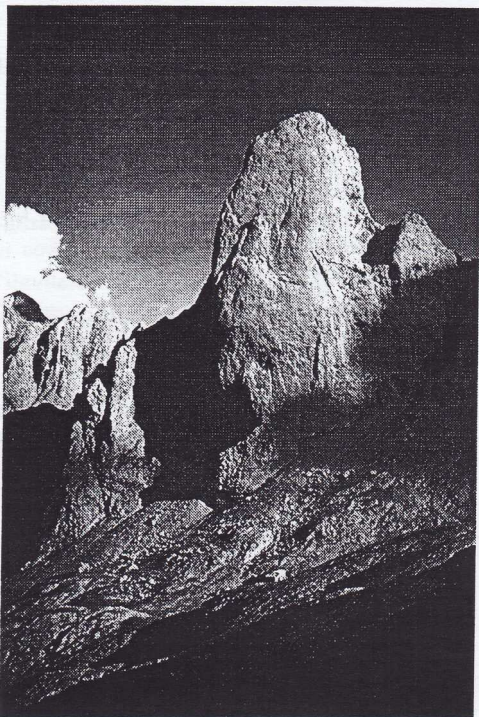

*Picos de Europa, Naranjo Bulnes*

v oblasti jezerní stěny nad Velkým Javorovým jezerem (pád stěnou po překonání ledopádů) znamenal rozsáhlou záchranou akci bavorské policie, horské záchrané služby, asistenci lékařů. Veškeré náklady i fakturace ve výši 5200 DEM včetně poplatků za odvoz pozůstalého do Plzně byly likvidovány bez průtahů a beze zbytku díky členství v Alpenvereinu. I odškodnění pozůstalé rodiny dle výše uvedených údajů bylo provedeno beze zbytku. V únoru 1996 se stal při zimním lezení Matterhornu **úraz jednomu lanovému družstvu z Prahy**. Asistoval opět vrtulník švýcarské záchrané služby, následoval převoz do nemocnice. Náklady byly nemalé, celkem zasláné faktury byly na obnos 6200 CHF. Veškerá úhrada i tohoto případu byla beze zbytku provedena pojišťovací ústavem, který provádí pojištění členů AV.

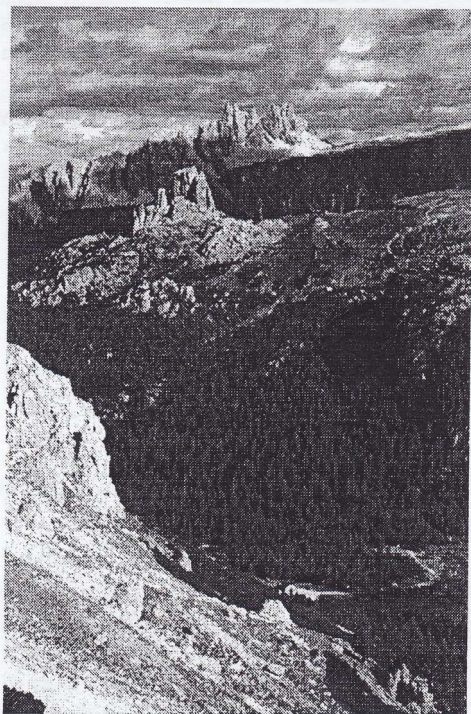

*Dolomity, 5 Torri od sedla Falzarego*

A jak jste pojištěni? O tom, že toto členství není samoúčelné, hovoří některé konkrétní údaje z r. 1994, 1995 a 1996. Např. **těžké zranění** našeho občana, člena OEAV, si v oblasti Zillertálských Alp vyžádalo asistenci vrtulníku horské záchrané služby a lékaře. Faktura za záchranu ve výši 9500 ATS byla uhrazena AV. Podobné nehody měli v letní sezóně 1995 v rakouských Alpách i jiní naši členové AV. Ve Švýcarsku se jednalo o **transport z obtížných vysokohorských poloh** v oblasti Bernských Alp s dopravou vrtulníkem až do nemocnice. Náklady na záchranou akci včetně prvé lékařské pomoci, ošetření na místě a nutný transport do nemocnice byly ve výši 6500 CHF. Postižení členové AV vždy využili v plném rozsahu pojištění, které vyplývá z členství v OEAV. Vaše uvedené částky byly vždy likvidovány přes AV.

Nakonec nejnovější příklady z roku 1996. **Smrtelný úraz** našeho kolegy z Plzně v lednu 1996

## Klubová administrativa

Pokud vydrží paraklub, tak budou zachovány tradiční pondělky ( po 20 hodině ) v Platýzu. Svazové a klubové příspěvky na rok 98 činí 300,- Kč. Prohlídka na oddělení tělovýchovného lékařství v Salmovské bude objednaná na konec února a začátek března, zájemci se mohou informovat u Evy Broučkové.

Honza Šabata

## ŠČRPR

sdužení členů, rodičů a přátel Rače

paraklub	262967	110 00	Praha 1	Národní 37	
Josef Babický	d.0166-35224	350 02	Cheb	Mírová 4	
Jan Bláha	24962248, d.2324389	186 00	Praha 8	Vitkova 21	člen 008231
Juliána Chlumská	d.532424	150 00	Praha 5	Janáčkovo nábř.45	člen 008230
Radek Duda	0326-721507, d.-916728	294 71	Benátky n.J.	Čeňka Prause 421	Otradovice
Zora Dušková	d.7930659	149 00	Praha 4	Hněvkovského 1387	člen 007403
Erik Frei	d.775730	100 00	Praha 10	U krbu 9	Otradovice
Eva Gáfríková	517-467,419, d.0206-685279	277 11	Neratovice	Náměstí 995/3	Otradovice
Věra Hájková	d.0164-3434	363 01	Ostrov	Jáchymovská 170	
Honzík Hiller	3297931	160 00	Praha 6	Thákurova 14	
Slavoj Hokr	d.6835461 z.427344/26,425658	130 00	Praha 3	Na Rovnosti 19	Alpin
Dana Hrabětová	d. 6928361	140 00	Praha 4	Kremličkova 7	člen 007404
Jan Hřibec		152 00	Praha 5	Na Srpečku 18	
Václav Jindrák		148 00	Praha 4	Hráského 1905	
Radek Kekt	z.6858133, 0602-357986	250 67	Klečany	Větrušice 122	
Vladimír Kolařík		100 00	Praha 10	Ruská 20	
Jiří Mazanec	4319358,438353	252 28	Černošice	Střední 359	
Radek Miláček	4711562	142 00	Praha 4	Jalodvorská 9	
Martin Ministr	61142628, d.461043	140 00	Praha 4	Jeremenkova 64	HoSpo
	mministr@app.cz				
Radek Mlčoch	d.730087 z.81017510	100 00	Praha 10	Bělocerkevská 14	
Martin Mráz	d.9914471	252 30	Řevnice	Úzká 9	
Alexandr Namyslov		277 11	Neratovice	Na Výsluní 1304/19	Otradovice
Jiří Rulř	d.6871164	190 00	Praha 9	Danielova 424	Paraklub
Jiří Říha	d.0324-3289, 0602-344667	290 01	Poděbrady	U struhy 1129	
Michal Sedláček	376532, d.435315	140 00	Praha 4	Na Dolinách 2	Neratovice
Pavel Sláma		104 00	Praha 10	Na Blanicí 431	TuSl
Jan Střelka	d.7929123	140 00	Praha 4	Nechvilova 1833/84	HoSpo
Naďa Suhomelová		270 34	Čistá	Smrk 24	rp
Jan Šír					HoSpo
Radka Tkáčiková	0432-529376,f.-529447,d.529558	512 46	Harachov 19		
Jarda Tůma	61215582	140 00	Praha 4	Pod Terebkou 4	TuSl
Zdeněk Voda	z.24251868, d.756824	106 00	Praha 10	Mládežnická 3062	
Robert Voráček		102 00	Praha 10	Dolnoměcholupská 215/4	
Kateřina Zárubová	52956853, 547627	150 00	Praha 5	Staropramenná 15	člen 008232

Eva	Broučková	702718,705134, Eva.Brouckova@sasprg.cz	d.9914870	252 30	Řevnice	Nádražní 1/178	člen 000572
Jaroslav	Brouček	2413-4407,4157,	d.9914870	252 30	Řevnice	Nádražní 1/178	člen 000591
Svatosl.	Chamra	2435-4550 chamra@fsv.cvut.cz		193 00	Praha 9	Třebešovská 587	člen 007407
Ctirad	Chlumský	d.532424		150 00	Praha 5	Janáčkovo nábř.45	člen ?
Jiří	Dušek	d.7913758		149 00	Praha 4	Modletická 1390	člen 004659
Petr	Dušek	d.894104		130 00	Praha 3	Biskupcova 30	člen 008582
Roman	Hrabě	d. 6928361, 439398, e.		140 00	Praha 4	Kremličkova 7	člen 000589
Václav	Jakubův	0602-237318,	d.33375162	170 00	Praha 7	Pplk.Sochora 26	člen 007149
Jan	Kábrt	24875620, jkabrt@cap.cz	d.462807,	147 00	Praha 4	Jeremenkova 14	člen 000588
Jonáš	Kábrt	d.44401448		143 00	Praha 4	Plevenská 3116	člen 009488
Luboš	Koubík	0361-801113	0361-493329	391 55	Chýnov	Nádražní 131	člen 008233
Libor	Koudelka	(398448), koudelhl@ctrvax.Vanderbilt.Edu	(615)-2260123		Nashville, USA	TN37216, 1508-B, Golf st.	člen 007148
Tomáš	Koudelka	0166-32662		350 02	Cheb	Blanická 20	člen 000585
Gariela	Koudelková	0166-94961,	d.0166-32662	350 02	Cheb	Blanická 20	člen 008229
Radka	Kupková	254351		120 00	Praha 2	Slovenská 19	člen 007405
Vladimír	Martinovský	6705-2659, martin02@pre.cz	d.766710,	140 00	Praha 4-Spoř	JV III/8	člen 007406
Jaroslav	Mašek	66710213/344,	d.8542068	180 00	Praha 8-Boh	Dolákova 797/11	člen 000582
Jiří	Plašil	83005-434,	d.868328	190 00	Praha 9	Bouřilova 1104	člen 000580
Vítězsl.	Plašilová	0202-91865,		250 75	Káraný 120		člen 000579
Martin	Richter	66035490,	d.6431327	140 00	Praha 4	Na hřebenech I 673/19	člen 009490
Jiří	Suchomel	0313-564348,	(r.2698068)	270 55	Pochvalov 58		člen 000578
Jan	Šabata	67196364,f.24625634,d.4715033 Jan_Sabata@datis.cdmail.cz		142 00	Praha 4	Machuldova 570	člen 000590
Jiří	Šabata	038-28542, 0602-732419 d.- 60662, bmservis@traveller.cz		370 01	Č.Budějovice	Schneiderova 14	člen
Ludmila	Šabatová	61001293, d.4715033		142 00	Praha 4	Machuldova 570	člen 000577
Vít	Šanovec	d.9911882		252 29	Dobříchovice	Březová 671	člen 007150
Jan	Šercl	z.66032328,	d.2518775	120 00	Praha 2	Kladská 21	člen 000576
Ivana	Šimánková	d.6431327		120 00	Praha 2	Slovenská 15	
Ivo	Štolc	21602355, ebgcr@traveller.cz	d.796621	190 16	Praha 9	Žichlinská 1673	člen 000575
Josef	Vosolsobě	7074-296,144, 706463, d.7864784, 0602-314340		109 00	Praha 10	Janovská 375	člen 000574
Jan	Zerzán	6971559 Alka, Jeseniova 65, 0602-319990		190 00	Praha 9	Kovanecká 2109	člen 000573